

KARYA TULIS ILMIAH

**UJI EFEK TONIKUM EKSTRAK ETANOL BATANG
BROTOWALI (*Tinospora crispa* (L) Miers) PADA
MENCIT JANTAN (*Mus Musculus*)**



**RAIHANAH DZAKIRAH A RANGKUTI
P07539016022**

**POLITEKNIK KESEHATAN KEMENKES MEDAN
JURUSAN FARMASI
2019**

KARYA TULIS ILMIAH

**UJI EFEK TONIKUM EKSTRAK ETANOL BATANG
BROTOWALI (*Tinospora crispa* (L) Miers) PADA
MENCIT JANTAN (*Mus Musculus*)**

Sebagai Syarat Menyelesaikan Pendidikan Program Studi
Diploma III Farmasi



**RAIHANAH DZAKIRAH A RANGKUTI
P07539016022**

**POLITEKNIK KESEHATAN KEMENKES MEDAN
JURUSAN FARMASI
2019**

LEMBAR PERSETUJUAN

JUDUL : UJI EFEK TONIKUM EKSTRAK ETANOL
BATANG BROTOWALI (*Tinospora crispa* (L)
Miers) PADA MENCIT JANTAN (*Mus musculus*)
NAMA : Raihanah Dzakirah A Rangkuti
NIM : P07539016022
JURUSAN : Farmasi

Telah Diterima dan Disetujui Untuk Diseminarkan Dihadapan Penguji

Medan,.....2019

Menyetujui
Pembimbing

Dra.Masniah, M.Kes, Apt
NIP.196204281995032001

KETUA JURUSAN FARMASI
POLITEKNIK KESEHATAN KEMENKES MEDAN

Dra. Masniah, M.Kes, Apt
NIP.196204281995032001

LEMBAR PENGESAHAN

JUDUL : UJI EFEK TONIKUM EKSTRAK ETANOL
BATANG BROTOWALI (*Tinospora crispa* (L)
Miers) PADA MENCIT JANTAN (*Mus musculus*)
NAMA : Raihanah Dzakirah A Rangkuti
NIM : P07539016022
JURUSAN : Farmasi

**Karya Tulis Ini Telah Diuji Pada Sidang Akhir
Program Jurusan Farmasi Poltekkes Kemenkes
Medan, Juni 2019**

Penguji I

Penguji II

**Dra. Tri Bintarti M.Si, Apt
NIP. 195707311991012001**

**Drs. Hotman Sitanggang, M.Pd
NIP. 195702241991031001**

Ketua Penguji

**Dra. Masniah, M.Kes, Apt
NIP. 196204281995032001**

**Ketua Jurusan Farmasi
Politeknik Kesehatan Kemenkes Medan**

**Dra. Masniah, M.Kes, Apt
NIP. 196204291995032001**

SURAT PERNYATAAN

UJI EFEK TONIKUM EKSTRAK ETANOL BATANG BROTOWALI (*Tinospora crispa* (L) Miers) PADA MENCIT JANTAN (*Mus musculus*).

Dengan ini saya menyatakan bahwa dalam Karya Tulis Ilmiah ini tidak terdapat karya yang pernah diajukan disuatu perguruan tinggi, dan sepanjang pengetahuan Saya juga tidak terdapat karya atau pendapat yang pernah ditulis atau diterbitkan oleh orang lain, kecuali yang secara tertulis diacu dalam naskah ini dan disebut dalam daftar pustaka.

Medan, Agustus 2019

Raihanah dzakirah A Rangkuti
NIM. P07539016022

**MEDAN HEALTH POLYTECHNICS OF MINISTRY OF HEALTH
PHARMACY DEPARTMENT
SCIENTIFIC PAPER, JUNE 2019**

Raihanah Dzakhirah Arlini Rangkuti

Test of the Effect of Tonicum on Ethanol Extract of Brotowali Rod (*Tinospora crispa* (L) Miers) on Male Mice (*Mus musculus*)

xii + 37 pages , 3 table , 14 figures , 12 attachment

ABSTRACT

Fatigue is a condition with sign of reducing the capacity a person has to work and reducing the efficiency of performance. To overcome community fatigue using tonicum circulating in the market. Traditionally, it can also use tonic from brotowali plants, which can also be obtained from medicinal plants, one of which is brotowali.

This study was an experimental study with a pretest-posttest control group design

The tonic effect test was carried out using the method of swimming resistance of mice before and after treatment. Test preparation is given orally. 15 mice were divided into 5 groups. Mice group I were given 0.5% CMC (negative control) group II mice were given cofein 0.26mg / kgBB (positive control). Mice group III, IV and V were given EEBB (10%, 15%, and 20% b / v).

The results showed that 0.5% CMC had a difference in time of 0.59 minutes, cofein 0.26 mg / kgBW 42.87 minutes, EEBB 10% 26.13 minutes, EEBB 15% 27.71%, and EEBB 20% b / v 30.64 minutes.

The conclusion of this study is that EEBB at a concentration of 20% b / v has the best tonic effect that works almost the same as cofein

Keywords : Ethanol Extract of Batang Brotowali (EEBB), Fatigue, Tonicum.
References : 20 (1979-2017)

**POLITEKNIK KESEHATAN KEMENKES MEDAN
JURUSAN FARMASI
KTI, JUNI 2019**

**Raihanah Dzakhirah Arlini Rangkuti
Uji Efek Tonikum Ekstrak Etanol Batang Brotowali (*Tinospora crispa*
(L) Miers) pada Mencit Jantan (*Mus musculus*)**

xiii + 26 Halaman , 3 table , 14 gambar + 10 lampiran

ABSTRAK

Kelelahan adalah suatu kondisi yang memiliki tanda berkurangnya kapasitas yang dimiliki seseorang untuk bekerja dan mengurangi efisiensi prestasi. Untuk mengatasi kelelahan secara Tradisional digunakan tanaman obat salah satunya adalah batang brotowali.

Penelitian ini adalah penelitian eksperimental dengan desain pretest-posttest control group design. Tujuan penelitian ini untuk mengetahui efek tonikum dari Ekstrak Etanol Batang Brotowali.

Sampel diambil secara purposive sampling. Mencit sebanyak 15 ekor dibagi menjadi 5 kelompok. Percobaan uji efek tonikum dilakukan menggunakan metode daya tahan berenang mencit sebelum dan sesudah pemberian larutan uji. Sediaan uji diberikan peroral. Mencit kelompok I diberi CMC 0,5% (kontrol negatif) mencit kelompok II diberi kofein 0,26mg/kgBB (kontrol positif). Mencit kelompok III, IV dan V diberi EEBS (10%, 15%, dan 20% b/v).

Hasil penelitian menunjukkan bahwa CMC 0,5% memiliki selisih waktu 0,59 menit, kofein 0,26 mg/kgBB 42,87 menit, EEBS 10% 26,13 menit, EEBS 15% 27,71%, dan EEBS 20% b/v 30,64 menit.

Kesimpulan dari penelitian ini bahwa EEBS pada konsentrasi 20% b/v memberikan efek tonikum yang lebih baik dan memiliki rata-rata waktu ketahanan berenang yang lebih lama dari dosis lainnya.

Kata kunci : Ekstrak Etanol Batang Brotowali (EEBS), Kelelahan, Tonikum.

Daftar bacaan : 20 (1979-2017)

KATA PENGANTAR

Puji syukur penulis panjatkan kepada Allah SWT atas berkat dan rahmatNya penulis dapat menyelesaikan penelitian dan penulisan Karya Tulis Ilmiah yang berjudul **“Uji Efek Tonikum Ekstrak Etanol Batang Brotowali (*Tinospora crispa* (L) Miers) pada Mencit Jantan (*Mus musculus*)”**.

karya Tulis Ilmiah ini disusun untuk memenuhi persyaratan dalam menyelesaikan Pendidikan Program Diploma III di Jurusan Farmasi Poltekkes Kemenkes Medan, pada penyelesaiannya penulis mendapat banyak bimbingan, saran, bantuan, serta doa dari berbagai pihak. Oleh karena itu, pada kesempatan ini penulis menyampaikan rasa hormat dan rasa terimakasih kepada:

1. Ibu Dra. Ida Nurhayati, M.Kes., selaku Direktur Politeknik Kesehatan Kemenkes Medan.
2. Ibu Dra. Masniah, M.Kes., Apt selaku Ketua Jurusan Farmasi Poltekkes Kemenkes Medan Dan Selaku Pembimbing Karya Tulis Ilmiah yang telah membimbing penulis dan menghantarkan penulis dalam mengikuti Ujian Akhir Program (UAP) serta memberikan masukan kepada penulis.
3. Ibu Dra. Tri Bintarti M.Si, Apt selaku pembimbing akademik selama menjadi mahasiswi di Jurusan Farmasi Poltekkes Kemenkes Medan Dan Selaku Penguji I Karya Tulis Ilmiah (KTI) dan Ujian Akhir Program (UAP) yang telah menguji dan memberi masukan kepada penulis.
4. Bapak Drs. Hotman Sitanggang M.Pd selaku penguji II Karya Tulis Ilmiah (KTI) dan Ujian Akhir Program (UAP) yang telah menguji dan memberi masukan kepada penulis.
5. Seluruh Dosen dan Staf Jurusan Farmasi Poltekkes Kemenkes Medan.
6. Teristimewa kepada Orang Tua Tercinta, Ayahanda Alm. H. Arfan Anshari Rangkuti dan Ibunda Siti Gabena Siregar yang telah memberikan kasih sayang, motivasi, dukungan, materi dan terutama doa yang tidak pernah putus. Sehingga penulis dapat menyelesaikan perkuliahan hingga sampai Karya Tulis Ilmiah ini.
7. Seluruh Keluarga yang telah memberikan dukungan dan doa kepada penulis.

9. Kepada Sahabat Penulis Christian Silalahi, Marlina Yohana, Sagita Siahaan, Yolanda A Siburian, Jessy Sinaga yang telah memberikan dukungan kepada penulis.
10. Teman-teman seperjuangan stambuk 2016, serta seluruh pihak yang telah banyak memberikan dukungan yang tidak dapat penulis sebutkan satupersatu.

Penulis menyadari bahwa Karya Tulis Ilmiah ini jauh dari sempurna. Oleh karena itu, penulis sangat mengharapkan saran dan kritik yang membangun demi kesempurnaan Karya Tulis Ilmiah ini.

Akhir kata kiranya Karya Tulis Ilmiah ini dapat memberikan manfaat bagi pembaca.

Medan, Agustus 2019
Penulis

Raihanah Dzakhirah A Rangkuti
NIM. P07539016022

DAFTAR ISI

	Halaman
LEMBAR PERSETUJUAN	i
LEMBAR PENGESAHAN	ii
SURAT PERNYATAAN	iii
ABSTRACT	iv
ABSTRAK	v
KATA PENGANTAR	vi
DAFTAR ISI	viii
DAFTAR TABEL	xi
DAFTAR GAMBAR	xii
DAFTAR LAMPIRAN	xiii
BAB I PENDAHULUAN	
1.1 Latar Belakang.....	1
1.2 Perumusan Masalah.....	4
1.3 Tujuan Penelitian	4
1.4 Manfaat Penelitian	4
BAB II TINJAUAN PUSTAKA	
2.1 Uraian Tanaman	5
2.2 Sistematika Tanaman	5
2.3 Morfologi Tanaman.....	6
2.4 Zat yang Dikandung dan Manfaat	6
2.5 Kelelahan	7
2.5.1 Tanda-tanda Kelelahan	7
2.5.2 Cara mengatasi Kelelahan	8
2.6 Tonikum	8
2.7 Uji Efek Tonikum.....	9
2.8 Kofein	9

2.9 Ekstrak	10
2.10 Hewan Percobaan	11
2.10.1 Mencit (<i>Mus Musculus</i>).....	11
2.11 Kerangka Konsep	12
2.12 Defenisi Operasional	12
2.13 Hipotesis	12

BAB III METODE PENELITIAN

3.1 Jenis dan Desain penelitian.....	13
3.2 Lokasi dan Waktu Penelitian	13
3.2.1 Lokasi.....	13
3.2.2. Waktu Penelitian	13
3.3 Pengambilan Sampel.....	13
3.3.1 Sampel Penelitian.....	13
3. 4 Alat dan Bahan	14
3.4.1 alat	14
3.4.2 Bahan.....	14
3.5 Hewan Percobaan	14
3.5.1 Alat dan Bahan	14
3.6 Persiapan Bahan Untuk Pengujian	14
3.6.1 Pembuatan Simplisia Batang Brotowali	14
3.6.2 Perhitungan Cairan Penyari	15
3.6.3 Pembuatan Ekstrak Etanol Batang Brotowali	15
3.6.4 Perhitungan Suspensi CMC 0,5%.....	16
3.6.5 Pembuatan Suspensi Ekstrak Etanol Batang Brotowali	16
3.6.6 Perhitungan Suspensi Kafein	16
3.6.7 Volume Suspensi Ekstrak Etanol Batang Brotowali	17
3.6.8 Volume Suspensi CMC	17
3.7 Pemberian Perlakuan	17
3.8 Prosedur Kerja	17

BAB IV HASIL DAN PEMBAHASAN	
4.1 Hasil	19
4.2 Pembahasan.....	22
BAB V KESIMPULAN DAN SARAN	
5.1 Kesimpulan	24
5.2 Saran.....	24
DAFTAR PUSTAKA.....	25
LAMPIRAN	27

DAFTAR TABEL

	Halaman
4.1 Hasil pengamatan waktu berenang mencit sebelum pemberian Larutan uji.....	20
4.2 Hasil pengamatan waktu berenang mencit sesudah pemberian Larutan uji.....	21
4.3 Selisih rata-rata waktu berenang mencit	21

DAFTAR GAMBAR

	Halaman
2.1 Herbal Brotowali.....	6
2.2 Rumus bangun Kofein	9
2.3 Kerangka Konsep	12
4.1 Grafik perbandingan rata-rata waktu bertahan berenang mencit Sebelum dan sesudah pemberian larutan uji	23

DAFTAR LAMPIRAN

	Halaman
Lampiran 1	Master Tabel.....27
Lampiran 2	Gambar29
Lampiran 3	Tabel daftar volume maksimal larutan sediaan uji Yang dapat diberikan pada berbagai hewan 32
Lampiran 4	Tempat melaksanakan penelitian..... 33
Lampiran 5	Kartu Laporan Pertemuan Bimbingan KTI 34
Lampiran 6	Surat herbarium 35
Lampiran 7	<i>Ethical Clearence</i> 36
Lampiran 8	Perhitungan Dosis..... 37
Lampiran 9	Tabel Volume Pemberian Oral Pada Mencit..... 39
Lampiran 10	Tabel Konversi dosis manusia dan hewan..... 39

BAB I

PENDAHULUAN

1.1 Latar Belakang

Menurut Undang-Undang Kesehatan No.36 Tahun 2009 Kesehatan adalah keadaan sehat, baik secara fisik, mental, spiritual, maupun sosial yang memungkinkan setiap orang untuk hidup produktif secara sosial dan ekonomis.

Sesuai dengan sifat alamiahnya, manusia selalu berusaha mencukupi kebutuhannya dengan memanfaatkan segala sesuatu yang ada disekitarnya, termasuk untuk kebutuhan pangan dan obat-obatan. Sejak ribuan tahun yang lalu, pengobatan tradisional sudah ada di Indonesia jauh sebelum pelayanan kesehatan formal dengan obat-obatan modernnya dikenal masyarakat. Pengobatan tradisional dengan memanfaatkan tumbuhan bermanfaat sebagai obat merupakan pengobatan yang diakui masyarakat dunia dan menandai kesadaran kembali ke alam untuk mencapai kesehatan yang optimal dan mengatasi berbagai penyakit secara alami.

Obat tradisional adalah bahan atau ramuan bahan yang berupa bahan tumbuhan, bahan hewan, bahan mineral, sediaan sarian (galenik) atau campuran dari bahan tersebut yang secara turun temurun telah digunakan untuk pengobatan, dan dapat diterapkan sesuai norma yang berlaku di masyarakat (Permenkes Nomor 007, 2012).

Pemanfaatan obat tradisional sebagai salah satu upaya dalam peningkatan derajat kesehatan masyarakat cenderung semakin meningkat. Hal ini disebabkan adanya keinginan masyarakat sendiri untuk kembali menggunakan bahan alam (*back to nature*).

Saat ini gaya hidup masyarakat mengalami perubahan yang sangat drastis. Gaya hidup serba cepat dan instan serta kerja ekstra keras menjadi tuntutan untuk memenuhi kebutuhan hidup. Oleh karena itu kebutuhan masyarakat terhadap suplemen stamina menjadi meningkat. Stamina adalah kemampuan daya tahan lama organisme manusia untuk melawan kelelahan dalam batas waktu tertentu, dimana aktivitas dilakukan dengan intensitas tinggi (tempo tinggi, frekuensi tinggi, dan selalu menggunakan tenaga) (Irwan, 2012).

Kelelahan (*Fatigue*) adalah suatu kondisi yang memiliki tanda berkurangnya kapasitas yang dimiliki seseorang untuk bekerja dan mengurangi

efisiensi prestasi. Sindrom kelelahan (*Fatigue*) merupakan suatu penyakit yang ditandai dengan kelelahan yang amat sangat, kelainan tidur, nyeri dan gejala lain yang memburuk ketika melakukan aktivitas yang memeras tenaga (Anonim, 2016).

Kelelahan adalah kondisi kehilangan efisiensi dan penurunan kapasitas kerja serta ketahanan tubuh. Rasa lelah merupakan hubungan dengan aktivitas fisik berarti ketidakmampuan untuk melakukan aktivitas tertentu. Rasa lelah dapat terjadi karena aktivitas fisik atau mental dan dapat merupakan gejala suatu penyakit (Nur'amilah 2010).

Untuk mengatasi kelelahan masyarakat biasa meminum tonikum. Tonikum adalah suatu obat yang dapat menambah tenaga atau energi pada tubuh. Efek tonikum digolongkan kedalam golongan psikostimulansia. Senyawa psikostimulansia adalah kafein. Beberapa efek samping dari kafein yang cukup berbahaya diantaranya jantung berdebar dan tremor (Mutschler, 1991). Penghentian mengkonsumsi kafein juga dapat menimbulkan rasa gelisah, gugup, mudah tersinggung, tidak mampu bekerja efektif, mual, nyeri kepala, gemetar, sembelit dan kadang-kadang depresi (Joewana, 2003). Salah satu usaha yang digunakan untuk menghindari efek samping kafein adalah dengan melakukan penelitian senyawa baru yang berkhasiat sebagai tonikum.

Tonikum adalah suatu bahan atau campuran bahan yang dapat memperkuat tubuh atau tambahan tenaga atau energi pada tubuh. Kata tonik berasal dari Bahasa Yunani yang berarti meregang. Tonikum dapat meregang atau memperkuat sistem fisiologi tubuh sebagaimana halnya olahraga yang dapat memperkuat otot-otot, yaitu dengan meningkatkan kelenturan alami dan system pertahanan tubuh (Hermayanti, 2013). Tonik digunakan untuk memacu dan memperkuat semua sistem dan organ serta menstimulan perbaikan sel-sel tonus otot. Efek tonik ini terjadi karena efek stimulant yang dilakukan terhadap sistem syaraf pusat. Efek tonik ini dapat digolongkan kedalam golongan psikostimulansia. Senyawa psikostimulansia dapat meningkatkan aktivitas psikis, sehingga menghilangkan rasa kelelahan dan penat serta meningkatkan kemampuan berkonsentrasi (Wahyuni dan Kusumawati, 2008).

Efek tonikum selain diperoleh dari minuman berbahan kimia seperti yang beredar dipasaran juga dapat diperoleh dari tanaman obat yaitu salah satunya tanaman brotowali. Beberapa tanaman yang secara empiris sudah digunakan

masyarakat untuk mengatasi kelelahan seperti Akar Ginseng, Umbi Bit, Rosela, Akar Pasak Bumi dan Biji Pinang Muda. Orang-orang kuno di desa-desa biasa memelihara tanaman brotowali. Tanaman yang merambat dan rasanya sangat pahit ini banyak manfaatnya terutama untuk mengobati berbagai penyakit, dikenal juga sebagai tanaman obat, sehingga hampir semua industri jamu memiliki kebun brotowali. Sebagai obat tradisional air rebusan batang atau ranting brotowali manjur untuk mengobati penyakit malaria, demam, penyakit kulit, serta membersihkan ginjal dan menyembuhkan luka (Agoes, 2010). Menurut penelitian Rahayu et al. (2004) batang brotowali yang direbus dan diminum airnya dapat berfungsi sebagai tonikum (menjaga kesehatan secara umum) dalam tubuh manusia.

Kandungan bahan kimia yang terdapat di dalam brotowali antara lain adalah alkaloid, damar lunak, pati, glikosida, pikroretosida, zat pahit pikroretin, palmatin, kolumbin pada akar dan kaokulin (Islam *et al*, 2014).

Tumbuhan brotowali memiliki efek farmakologis berupa efek analgesik, antipiretik, antikoagulan, tonikum, antiperiodetikum dan diuretikum (Islam *et al*, 2014). Bagian dari tanaman brotowali ini yang dapat dimanfaatkan adalah batang (terutama kulit batangnya), akar brotowali dan daun yang dalam keadaan segar maupun kering (Permadi, 2008).

Menurut survei yang kami lakukan di laboratorium maksimal volume pemberian obat secara oral pada mencit adalah 1ml. Lebih dari ini mencit banyak yang mati. Karena hal ini peneliti membuat sediaan dalam bentuk ekstrak, sehingga volume pemberian sekecil mungkin.

Pada pembuatan ekstrak dilakukan melalui beberapa tahapan proses, mulai dari pengeringan simplisia samapi pengeringan cairan penyari. Untuk percobaan uji efek tonikum digunakan mencit jantan, karena mencit disamping tubuhnya kecil juga memiliki daya tahan untuk berenang.

Berdasarkan uraian diatas, maka penulis tertarik untuk melakukan penelitian tentang : **“Uji Efek Tonikum Ekstrak Etanol Batang Brotowali (*Tinospora Crispa*)” pada Mencit Jantan (*Mus Musculus*).**

1.2 Perumusan Masalah

- a. Apakah ekstrak etanol batang brotowali mempunyai efek sebagai tonikum pada mencit jantan?
- b. Pada dosis berapakah ekstrak etanol batang brotowali yang dapat memberikan efek tonikum pada mencit putih?

1.3 Tujuan Penelitian

- a. Untuk mengetahui efek tonikum dari ekstrak batang brotowali (*tinospora crispera* (L) Miers) pada mencit putih (*Mus Musculus*).
- b. Untuk mengetahui dosis ekstrak batang brotowali (*Tinospora crispera* (L) Miers) yang dapat memberikan efek tonikum pada mencit putih (*Mus Musculus*).

1.4 Manfaat Penelitian

Untuk memberikan informasi kepada masyarakat tentang efek tonikum ekstrak etanol batang brotowali.

BAB II TINJAUAN PUSTAKA

2.1 Uraian Tanaman

Brotowali yang dikenal sebagai tanaman obat ini berasal dari Asia Tenggara. Wilayah penyebarannya di Asia Tenggara cukup luas, meliputi wilayah Cina, Semenanjung Melayu, Filipina, dan Indonesia. Brotowali (*Tinospora crispa*, L. Miers.) merupakan tanaman merambat dan tumbuh dengan baik di hutan terbuka atau semak belukar di daerah tropis. Di Indonesia, tanaman ini dikenal dengan berbagai nama daerah, seperti andawali (Sunda), antawali (Bali dan Nusa Tenggara), dan bratawali, antawali, putrowali atau daun gedel (Jawa). Di daerah lain, brotowali dikenal dengan nama putrawali atau daun gedel. Dalam bahasa Inggris brotowali disebut *bitter grape*, dan dalam bahasa Cina dikenal dengan nama *sen jinteng*.

2.2 Sistematika Tanaman

Kingdom	: Plantae
Divisio	: Spermatophyta
Kelas	: Dicotyledoneae
Ordo	: Ranunculales
Familia	: Menispermaceae
Genus	: <i>Tinospora</i>
Spesies	: <i>Tinospora crispa</i> .L.Miers
Nama lokal	: Batang Brotowali

Tanaman Brotowali berupa perdu memanjat, tinggi batang sampai 2,5 m. Batang sebesar jari kelingking, berbintil-bintil rapat. Daun tunggal, bertangkai, berbentuk seperti jantung atau agak bundar seperti telur dengan ujung lancip. Bagian dari tanaman brotowali ini yang dapat dimanfaatkan adalah batang (terutama kulit dari batangnya), akar brotowali dan daun yang dalam keadaan segar ataupun kering (Permadi, 2008).

2.3 Morfologi Tanaman



Gambar 2.1 Herbal Brotowali

Brotowali merupakan tanaman yang tumbuh merambat dengan panjang mencapai 2,5 m atau lebih, biasa tumbuh liar di hutan, ladang atau ditanam di halaman dekat pagar dan biasanya ditanam sebagai tumbuhan obat. Batang sebesar jari kelingking, berbintil- bintil rapat, dan rasanya pahit. Daun tunggal, bertangkai dan berbentuk seperti jantung atau agak membundar, berujung lancip dengan panjang 7-12 cm dan lebar 5-10 cm. Bunga berukuran kecil, berwarna hijau muda atau putih kehijauan, dan memiliki tandan semu. Buah Brotowali terbentuk dalam tandan, berwarna merah muda.

2.4 Zat yang dikandung dan Manfaat

Tanaman brotowali ini memiliki berbagai kandungan senyawa aktif yang sangat bermanfaat untuk kesehatan, diantaranya Alkaloid, berberin, damar lunak, pati, glikosida, pikroretosid, harsa, zat pahit pikroretin, tinokrisposid, palmatin, kolumbin, dan kaokulin atau pikrotoksin (Kresnady, 2003).

Pada batang *Tinospora crispa* mengandung senyawa alkaloid 2,22 %, barberin, zat pahit, kolumbin, glukosid dan pikokarotin. Struktur alkaloid beraneka ragam, dari yang sederhana sampai rumit, dari efek biologisnya yang menyegarkan tubuh sampai toksik. Berdasarkan senyawa *Tinospora crispa* memiliki kegunaan antara lain dapat menyembuhkan berbagai jenis penyakit. Brotowali dapat memberikan efek farmakologis, yaitu analgesik, anti-inflamasi,

antikoagulan, tonikum, antiperiodikum dan diuretik. Akar brotowali mengandung senyawa antimikroba berberin dan kolumbin (Dweck, 2006). Menurut penelitian Rahayu et al. (2004) batang brotowali yang direbus dan diminum airnya dapat berfungsi sebagai tonikum (menjaga kesehatan secara umum) dalam tubuh manusia.

2.5 Kelelahan

Kelelahan dapat berarti perasaan lelah, kurang energi atau tidak ada motivasi melakukan kegiatan. Hampir semua orang pernah merasa lelah setelah melalui hari-hari yang sibuk. Itu kondisi yang wajar, dan dengan istirahat atau sedikit berolahraga kelelahan akan hilang (Puspito Ira, 2015)

Menurut Grandjean (2000) kelelahan digolongkan atas :

1. Kelelahan otot dengan tanda-tanda

berkurangnya kemampuan untuk menjadi pendek ukurannya, bertambahnya waktu kontraksi dan relaksasi dan memanjangnya waktu laten, yaitu waktu di antara perangsangan dan saat mulai kontraksi.

2. Kelelahan umum

kelelahan dengan turunnya efisiensi dan ketahanan dalam bekerja meliputi segenap kelelahan tanpa memandang apapun penyebabnya, seperti kelelahan yang sumber utamanya adalah mata, kelelahan fisik umum, kelelahan mental, kelelahan saraf, kelelahan oleh lingkungan yang monoton, kelelahan oleh lingkungan kronis terus-menerus sebagai pengaruh aneka faktor secara menetap dan kelelahan oleh karena cycardian yakni menunda periode waktu tidur (kekurangan waktu tidur).

2.5.1 Tanda-tanda Kelelahan

Tanda-tanda seseorang kelelahan seperti berikut :

a. Olahraga terasa berat

Biasanya bisa berjalan kaki 3 kilometer sehari, tetapi setelah kelelahan ini terasa sangat berat.

b. Kurang konsentrasi

Seseorang yang kelelahan akan sulit untuk konsentrasi

c. Emosi naik turun

Ketika kelelahan ini akan menghambat tubuh dan pikiran kita berfungsi dengan baik, sehingga mampu mengacau emosi.

d. Pola tidur tidak menentu

Saat tubuh terlalu lelah ada kalanya malah terasa sulit untuk cepat tidur.

e. Sering sakit

Kelelahan menyebabkan seseorang mudah sakit.

f. Sakit kepala dan migrain

Stress kronis menyebabkan sering sakit kepala dan migrain.

g. Bibir kering

Kelelahan dapat menyebabkan bibir kering dan pecah-pecah.

h. Mengidam aneka makanan

Kelelahan dapat mempengaruhi pola makan.

i. Kesulitan mengontrol hidup

Seseorang merasa sulit dalam mengatur kehidupan mulai dari pekerjaan kantor, rumah tangga dan aktivitas sosial, semua hal ini menjadikan tubuh kelelahan.

2.5.2 Cara mengatasi kelelahan

a. Makan dengan benar dan teratur.

b. Minum yang cukup.

c. Berolahraga.

d. Tidur yang cukup.

e. Menjaga berat badan.

f. Menjaga tingkat stress tetap rendah.

g. Minum tonikum.

h. Konsumsi multivitamin.

2.6 Tonikum

Tonikum adalah suatu bahan atau campuran bahan yang dapat memperkuat tubuh atau tambahan tenaga/energi pada tubuh. Kata tonik berasal dari bahasa Yunani yang berarti meregang. Tonikum merupakan sediaan cair yang mengandung vitamin dan mineral, serta zat pahit seperti gliserofosfat dan senyawa besi. Efek tonikum disebut efek tonik, yaitu efek yang memacu dan memperkuat semua sistem dan organ serta menstimulan perbaikan sel-sel tonus otot. Selain itu dapat juga memperkuat tubuh, mengembalikan tenaga yang hilang, memulihkan stamina (Gunawan, 1999).

2.7 Uji Efek Tonikum

Uji efek tonikum dilakukan dengan menggunakan uji renang, kemudian dilihat waktu pada ketahanan berenang mencit (Fitria, 2017).

Sebelum dilakukan pengujian mencit dia diadaptasi di lingkungan laboratorium selama 2 minggu. Kemudian mencit dilatih berenang dalam aquarium dengan suhu air dipertahankan 30°C. Latihan berenang dilakukan tiga kali seminggu selama satu minggu.

Pengujian ketahanan berenang mencit sebelum perlakuan dilakukan sehari setelah latihan terakhir. Waktu bertahan berenang (mencit) dihitung semenjak mencit dimasukkan dalam aquarium hingga mencit menunjukkan kelelahan. Tenggelamnya kepala mencit selama 4-5 detik meupakan penanda kelelahan (Fitria, 2017).

2.8 Kafein

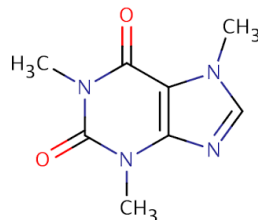

Gambar 2.2 Rumus Bangun Kafein

Rumus Molekul	: $C_8H_{10}N_4O_2$
Berat molekul	: $194,19 \text{ mol}^{-1}$
Nama kimia	: 1,3,7-trimetilksantina
Pemerian	: Serbuk atau hablur bentuk jarum mengkilat biasanya menggumpal, putih, tidak berbau, rasa pahit.
Kelarutan	: Agak sukar larut dalam air dan dalam etanol (95%)P, mudah larut dalam kloroform P, sukar larut dalam eter P.

Kafein adalah zat alkaloid yang ditemukan pada berbagai jenis tanaman terutama tanaman kopi, cola, teh dan lain sebagainya. Kafein berfungsi sebagai zat stimulan untuk sistem syaraf pusat, zat perangsang serta dapat menangkak kantuk dan mengembalikan kewaspadaan. Tetapi efek sampingnya, kafein

memiliki potensi menyebabkan penyimpangan kromosom yang bersifat mutagenik (Kang Mousir, 2014).

Kafein dalam bentuk ekstraksinya berupa kristal putih panjang tanpa warna dan berasa pahit. Dalam dosis kecil kafein sering digunakan sebagai tonikum dan minuman penyegar, terutama sebagai kopi, teh, coklat dan minuman ringan yang mengandung cola untuk meningkatkan kesegaran, mengurangi kelelahan, mengurangi sakit kepala dan sebagai diuretik.

Cara kerja kafein terhadap sistem saraf pusat yaitu 100-200 mg kafein dapat menyebabkan penurunan rasa letih dan meningkatkan kesiagaan mental akibat rangsangan pada korteks dan daerah lain di otak. Konsumsi 1,5 gram kafein menimbulkan ansietas dan gemetar. Medula spinalis hanya dapat dipacu kofein dalam dosis yang sangat tinggi (2-5 gram).

Adapun beberapa efek samping dari mengkonsumsi kafein yaitu dosis sedang menyebabkan insomnia, ansietas dan agitasi. Dosis tinggi diperlukan untuk memperlihatkan toksisitas berupa muntah dan konvulsi. Dosis letal sekitar 10 g untuk kafein (kira-kira 100 cangkir kopi) yang menimbulkan aritmia jantung, kematian karena kafein sangat tidak mungkin. Liturgi, iritabel dan sakit kepala terjadi pada pengguna yang secara rutin minum lebih dari 600mg kopi per hari (sekitar 6 cangkir kopi/hari) dan kemudian mendadak berhenti (Mycek dkk, 2001).

2.9 Ekstrak

Menurut Farmakope Indonesia Edisi III, Ekstrak adalah sediaan kering, kental atau cair dibuat dengan menyari simplisia nabati atau hewani menurut cara yang cocok, diluar pengaruh cahaya matahari langsung.

Ekstrak Batang Brotowali dalam penelitian ini dibuat secara maserasi. Menurut Farmakope Indonesia Edisi III, pembuatan maserasi kecuali dinyatakan lain, lakukan sebagai berikut: masukkan 10 bagian simplisia (200 gram) serbuk kering simplisia atau campur simplisia dengan derajat halus yang cocok kedalam sebuah bejana, tuangi dengan 75 bagian cairan etanol 95% sebanyak 1.847 ml, tutup, biarkan selama 5 hari terlindung dari cahaya sambil diaduk, serkai peras, cuci ampas dengan 25 bagian cairan etanol 95% sebanyak 615ml hingga diperoleh 100 bagian yaitu 2.463 ml. pindahkan kedalam bejana tertutup, biarkan ditempat sejuk, terlindung dari cahaya selama 2 hari. Enap tuangkan dan saring.

Maserat kemudian diuapkan dengan alat penguap rotary evaporator hingga diperoleh ekstrak etanol batang brotowali. Ekstrak kental yang diperoleh kemudian di timbang lalu dibuat konsentrasinya.

2.10 Hewan Percobaan

Hewan percobaan adalah spesies-spesies hewan yang dipelihara di laboratorium secara intensif dengan tujuan untuk digunakan pada penelitian baik dibidang obat-obatan ataupun zat kimia yang berbahaya/berkhasiat bagi manusia. Beberapa hewan yang biasa dijadikan hewan percobaan antara lain : tikus, mencit, merpati, kelinci, ayam, itik dan lain-lain. Peneliti ini menggunakan mencit sebagai hewan percobaan.

2.10.1 Mencit (*Mus Musculus*)

Untuk mendapatkan hewan percobaan yang sehat dan berkualitas standart dibutuhkan beberapa fasilitas dalam pemeliharaannya antara lain fasilitas kandang yang bersih, makanan dan minuman yang bergizi dan cukup, pengembangbiakan yang terkontrol serta pemeliharaan kesehatan hewan itu sendiri. Disamping itu harus diperlihatkan pula tentang faktor-faktor dari hewan itu sendiri dan faktor penyakit atau lingkungan.

Mencit adalah hewan pengerat yang cepat berkembang biak, mudah dipelihara dalam jumlah banyak, sifat dan anatomis dan fisiologinya terkarakterisasi dengan baik, siklus hidup relatif pendek, jumlah anak perkelahiran banyak, variasi sifat-sifatnya tinggi, mudah ditangani, serta sifat produksinya mirip hewan lain, seperti sapi, kambing dan domba.

Sistematika mencit putih diklasifikasi sebagai berikut :

Kingdom	: Animalia
Filum	: Chordata
Kelas	: Mamalia
Ordo	: Rodentia
Familia	: Muridae
Genus	: Mus
Spesies	: <i>Mus Musculus</i>

Mencit hidup dalam daerah yang cukup luas penyebarannya dari iklim dingin, sedang dan maupun panas.

2.11 Kerangka Konsep

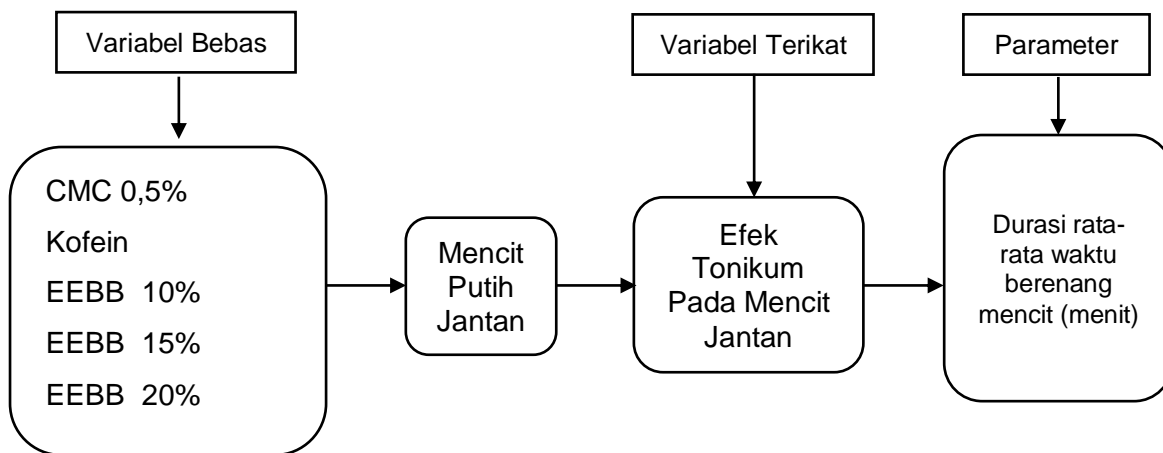

Gambar 2.3 Kerangka Konsep

2.12 Defenisi Operasional

1. Mencit putih jantan adalah hewan percobaan yang digunakan peneliti untuk mengukur ketahanan berenang.
2. Suspensi CMC adalah bahan persuspensi yang digunakan pada penelitian ini sebagai kontrol negatif.
3. Kofein adalah zat berkhasiat yang diminumkan secara oral pada mencit yang memberi efek tonikum sebagai kontrol positif.
4. Ekstrak Etanol Batang Brotowali adalah sediaan yang diujikan pada hewan percobaan yang memberi efek tonikum.

2.13 Hipotesis

Adanya pengaruh pemberian Ekstrak Etanol Batang Brotowali (*Tinospora crispa*) sebagai tonikum pada mencit putih.

BAB III

METODE PENELITIAN

3.1 Jenis dan Desain Penelitian

Jenis penelitian yang digunakan adalah penelitian eksperimental dengan desain *pretest-posttest control group design* di laboratorium (Notoatmodjo,2016). Di dalam rancangan ini dilakukan randomisasi, artinya pengelompokan anggota-anggota kelompok kontrol dan kelompok eksperimen dilakukan berdasarkan acak atau random. Kemudian dilakukan pretest pada kedua kelompok tersebut, dan diikuti intervensi pada kelompok eksperimen. Setelah beberapa waktu dilakukan posttest (Notoatmodjo,2016). Dimana pada tahap awal akan dilakukan pengukuran ketahanan renang mencit sebelum perlakuan, kemudian dilakukan kembali pengukuran ketahanan renang mencit setelah perlakuan. Setelah itu hitung selisih berenang pertama dan kedua.

3.2 Lokasi dan waktu penelitian

3.2.1 Lokasi

Penelitian dilakukan di Laboratorium Farmakologi Jurusan Farmasi Poltekkes Kemenkes Medan.

3.2.2 Waktu penelitian

Penelitian dilakukan selama 3 bulan dimulai dari bulan April 2019.

3.3 Pengambilan Sampel

Sampel yang diuji pada penelitian ini adalah batang brotowali (*Tinospora crispa*) yang terdapat di daerah Medan Tembung. Sampel yang diuji dalam penelitian ini adalah batang brotowali yang basah.

3.3.1 Sampel penelitian

Teknik sampling pada penelitian ini adalah secara *purposive sampling* yaitu pengambilan sampel tanpa mempertimbangkan tempat dan letak geografisnya. Peneliti sendiri yang menentukan kriteria sampel yang di inginkan (Notoatmodjo,2016). Peneliti mencari 2 kg batang brotowali yang basah dengan keadaan yang layak.

3.4 Alat dan Bahan

3.4.1 Alat

Alat yang digunakan dalam penelitian ini adalah beaker glass, gelas ukur, sonde oral, neraca listrik, aquarium, penangas air, kain flanel, cawan penguap, lumpang dan stamper, termometer, kertas saring, *stopwatch*/jam, labu tentukur, spidol, kertas perkamen, botol berwarna gelap.

3.4.2 Bahan

Bahan-bahan yang digunakan adalah

- a. Batang brotowali basah
- b. Kofein
- c. CMC 0,5%
- d. Alkohol 95%
- e. Aquadest

3.5 Hewan percobaan

Hewan percobaan dalam penelitian ini adalah mencit putih jantan dengan kondisi sehat yang diperoleh dari peternakan. Jumlah mencit putih jantan yang digunakan 15 ekor dengan berat 20-25 g. Hewan uji yang digunakan tiap kelompok 3 ekor untuk mendapatkan data.

3.5.1 Persiapan Hewan Percobaan

- a. Pembuatan, pembersihan kandang dan penempatan mencit putih jantan. Setelah kandang dibersihkan, kelompok 1 mencit putih jantan diberi nomor pada ekornya, kemudian dimasukkan kedalam kandang masing-masing 3 ekor.
- b. Adaptasikan mencit putih selama 2 minggu, beri makanan dan minuman yang baik serta lingkungan yang baik.
- c. Beri kode tiap-tiap mencit putih yang digunakan.
- d. Puasakan mencit sebelum digunakan untuk percobaan, puasakan mencit (hanya diberikan air minum saja) selama 8 jam.

3.6 Persiapan Bahan Untuk Pengujian

3.6.1 Pembuatan Simplisia Batang Brotowali

1. Batang Brotowali (*Tinospora crispa* (L) Miers) di ambil dari pohon nya dan dipisahkan batangnya dari daunnya.

2. Kemudian batang di potong sepanjang 2-3 cm lalu di cuci bersih . setelahnya di rajang kecil-kecil lalu dikeringkan di bawah suhu 50°, terlindung dari sinar matahari hingga di dapatkan simplisia kering Batang Brotowali (*Tinospora crispera* (L) Miers).

3.6.2 Perhitungan Cairan Penyari

Dibuat secara maserasi dengan menggunakan cairan penyari 95%

Simplisia 10 bagian = 200 gram serbuk batang brotowali

100 bagian cairan penyari (etanol 95 %) = 2000 ml

Serbuk batang brotowali ditimbang 200 gram (10 bagian) dalam keadaan kering lalu dilarutkan dalam penyari etanol 95%. Menurut Farmakope Indonesia Edisi III. BJ Alkohol 95% = 0.8119 g/ml.

Volume etanol 95% yang dibutuhkan dalam 2000 gram:

$$V = \frac{B}{BJ} = \frac{2000 \text{ g}}{0.8119} = 2.463 \text{ ml}$$

Volume etanol (95%) untuk 75 bagian yang digunakan:

$$= \frac{75}{100} \times 2.463 \text{ ml} = 1.847 \text{ ml}$$

Volume etanol (95%) untuk 25 bagian yang digunakan:

$$= \frac{25}{100} \times 2.463 \text{ ml} = 615 \text{ ml}$$

3.6.3 Pembuatan Ekstrak Etanol Batang Brotowali

Menurut Farmakope Indonesia Edisi III, pembuatan maserasi kecuali dinyatakan lain; lakukan sebagai berikut: masukkan 10 bagian (200 gram) serbuk kering simplisia atau campur simplisia dengan derajat halus yang cocok kedalam sebuah bejana, tuangi dengan 75 bagian cairan etanol 95% sebanyak 1.847 ml, tutup, biarkan selama 5 hari terlindung dari cahaya sambil sering diaduk, serkali peras, cuci ampas dengan 25 bagian cairan etanol 95% sebanyak 615 ml hingga diperoleh 100 bagian yaitu 2.463 ml. pindahkan kedalam bejana tertutup, biarkan ditempat sejuk, terlindung dari cahaya selama 2 hari. Enap tuangkan dan saring.

Maserat kemudian diuapkan dengan alat penguap yaitu rotary evaporator hingga diperoleh ekstrak etanol batang brotowali. Ekstrak kental yang diperoleh sebesar 15,35 g kemudian ditimbang lalu dibuat konsentrasinya.

3.6.4 Pembuatan Suspensi CMC 0,5%

Timbang 0,5g CMC, taburkan dalam lumpang yang berisi air panas sebanyak 10 ml, biarkan 15 menit sampai memperoleh massa yang transparan,

setelah mengembang kemudian gerus dan encerkan dengan sedikit aquades. Kemudian masukkan kedalam wadah, cukupkan volume dengan aquades hingga 100 ml.

3.6.5 Pembuatan Suspensi Ekstrak Etanol Batang Brotowali

a. Pembuatan Suspensi Ekstrak Etanol Batang Brotowali 10% b/v.

$$\text{Ekstrak Etanol Batang Brotowali 10\% b/v} = \frac{10}{100} \times 10 = 1 \text{ g}$$

Di dalam lumpang gerus EEBB sebanyak 1 g kemudian disuspensikan CMC 0,5% sampai 10 ml.

b. Pembuatan Suspensi Ekstrak Etanol Batang Brotowali 15% b/v.

$$\text{Ekstrak Etanol Batang Brotowali 15\% b/v} = \frac{15}{100} \times 10 = 1,5 \text{ g}$$

Di dalam lumpang gerus EEBB sebanyak 1,5 g kemudian disuspensikan CMC 0,5% sampai 10 ml.

c. Pembuatan Suspensi Ekstrak Etanol Batang Brotowali 20% b/v.

$$\text{Ekstrak Etanol Batang Brotowali 20\% b/v} = \frac{20}{100} \times 10 = 2 \text{ g}$$

Di dalam lumpang gerus EEBB sebanyak 2 g kemudian disuspensikan CMC 0,5% sampai 10 ml.

3.6.6 Perhitungan Suspensi Kafein

Dosis kafein untuk manusia dewasa 100 mg untuk 1 kali minum.

Berdasarkan tabel konversi dosis untuk mencit 20 g dibanding dengan manusia berat 70 kg = 0.0026

$$\text{Dosis untuk mencit 20 g} = 100 \text{ mg} \times 0.0026 = 0.26 \text{ mg}$$

Pembuatan suspensi 100 mg kafein disuspensikan dengan CMC 0,5% b/v hingga 50 ml:

Timbang 100mg serbuk kafein, suspensikan dengan CMC 0,5% b/v ad 50 ml.

Jadi volume suspensi kafein untuk mencit 20 g

$$= \frac{0.26 \text{ mg}}{100 \text{ mg}} \times 50 \text{ ml} = 0.13 \text{ ml}$$

Pemberian suspensi kafein pada mencit adalah

$$= \frac{\text{berat mencit}}{20 \text{ g}} \times 0.13 \text{ ml} = \quad \text{ml}$$

3.6.7 Volume Suspensi Ekstrak Etanol Batang Brotowali

Perhitungan suspensi ekstrak etanol batang brotowali 5%, 10%, 15% yang diberikan pada mencit disesuaikan dengan volume suspensi kafein.

$$\frac{\text{berat mencit}}{20 \text{ g}} \times 0,13 \text{ ml} = \text{ ml}$$

3.6.8 Volume Suspensi CMC

Volume CMC yang diambil disesuaikan dengan berat badan mencit

$$\frac{\text{berat mencit}}{20 \text{ g}} \times 0.13 \text{ ml} = \text{ ml}$$

3.7 Pemberian Perlakuan

Hewan percobaan dibagi 5 kelompok sesuai dengan perlakuan masing-masing antara lain:

- a. Kelompok M1 = 3 ekor :Diberi suspensi CMC 0,5%.
- b. Kelompok M2 = 3 ekor :Diberi kafein.
- c. Kelompok M3 = 3 ekor :Diberi suspensi EEBC 10% b/v.
- d. Kelompok M4 = 3 ekor :Diberi suspensi EEBC 15% b/v.
- e. Kelompok M5 = 3 ekor :Diberi suspensi EEBC 20% b/v.

3.8 Prosedur kerja

- a. Mencit dibagi 5 kelompok masing-masing terdiri dari 3 ekor, 1 kelompok dalam 1 kandang. Masing-masing mencit ditandai pada ekornya 1-3.
- b. Mencit diadaptasikan pada lingkungan laboratorium selama 2 minggu.
- c. Mencit di latih berenang dalam aquarium dengan suhu dipertahankan 30°C, latihan berenang dilakukan tiga kali seminggu.
- d. Pada hari terakhir, diukur ketahanan berenang mencit. Waktu bertahan berenang (detik) dihitung semenjak mencit dimasukkan dalam aquarium/baskom hingga mencit menunjukkan tanda kelelahan
- e. Kelelahan ditandai dengan tenggelamnya kepala mencit selama 4-5 detik (catat waktu renang I).
- f. Istirahatkan mencit selama 30 menit. Selanjutnya pada semua mencit diberikan larutan uji peroral.
- g. Istirahatkan kembali mencit selama 1 jam.
- h. Ukur ketahanan berenang mencit seperti diatas. Catat waktu berenang sampai kelelahan (Dicatat waktu renang II).
- i. Dihitung rata-rata selisih waktu renang II dan waktu renang I.

BAB IV

HASIL DAN PEMBAHASAN

4.1 Hasil

Berdasarkan hasil penelitian yang dilakukan di Laboratorium Farmakologi Jurusan Farmasi Medan diperoleh hasil efek tonikum ekstrak etanol batang brotowali (*Tinospora crispa* (L) Miers) terhadap mencit jantan. Dimana menggunakan mencit jantan sebagai hewan uji sebanyak 15 ekor, yang diberi perlakuan sesuai dengan konsentrasi tertentu dan volume pemberian secara oral.

Prinsip penelitian ini adalah dengan menggunakan metode ketahanan berenang dimana aktivitas motorik diuji dengan cara mencit dimasukkan kedalam aquarium yang berisi air dengan suhu yang di pertahankan 30°C, mencit di berenangkan terlebih dahulu untuk mendapatkan waktu berenang sebelum pemberian sediaan dan 1 jam setelah pemberian sediaan. Ketahanan berenang diukur berdasarkan waktu mencit mulai berenang sampai tenggelam, yaitu kepala mencit tertunduk di bawah permukaan air selama 4-5 detik.

Pada penelitian digunakan ekstrak etanol batang brotowali (EEBB) dengan konsentrasi 10%, 15%, dan 20% sebagai kelompok perlakuan yang dibandingkan dengan kelompok kontrol yang di berikan CMC 0,5% dengan tujuan untuk mengetahui keefektifan ekstrak etanol batang brotowali untuk semua konsentrasi berefek sebagai tonikum dibanding dengan pemberian CMC 0,5%, sedangkan kafein digunakan sebagai kontrol positif.

Pada penelitian pertama dilakukan pretest yaitu mencit di berenangkan sebelum di berikan larutan uji oleh peneliti. Rata-rata waktu yang di peroleh pada kelompok I yaitu 22,03 menit, kelompok II yaitu 22,29 menit, kelompok III yaitu 22,46 menit, kelompok IV yaitu 22,37 menit dan kelompok V yaitu 22,54 menit. Semua kelompok rata-rata memiliki waktu yang hampir sama karena belum adanya perlakuan atau pemberian larutan uji pada masing-masing mencit jantan. Dari uraian di atas dapat dilihat pada table 4.1

Tabel 4.1 Hasil Pengamatan Lama Waktu Bertahan Mencit Sebelum Pemberian Ekstrak Etanol Batang Brotowali (*Tinospora crispa* (L) Miers) Dengan Metode Ketahanan Berenang

Mencit	Kelompok I	Kelompok II	Kelompok III	Kelompok IV	Kelompok V	Jumlah
M1	20,08 Menit	22,16 Menit	22,09 Menit	23,14 Menit	22,05 Menit	
M2	23,14 Menit	21,59 Menit	23,17 Menit	22,43 Menit	22,46 Menit	
M3	21,14 Menit	23,12 Menit	22,14 Menit	21,56 Menit	23,13 Menit	
Σ	64,36 Menit	66,87 Menit	67,40 Menit	67,13 Menit	67,64 Menit	333,4 menit
\bar{x}	21,45 menit	22,29 menit	22,46 menit	22,37 menit	22,54 menit	

Keterangan: M= mencit, Σ = rata-rata waktu ketahanan berenang, \bar{x} = Jumlah keseluruhan waktu ketahanan berenang.

Setelah di berenangkan mencit di istirahatkan selama 30 menit, kemudian mencit di beri larutan uji oral pada masing-masing kelompok, kemudian mencit di biarkan di kandang selama 1 jam untuk menunggu reaksi masing-masing larutan uji. Kemudian di berenangkan kembali di peroleh rata-rata waktu berenang mencit yang memiliki peningkatan waktu. CMC 0,5% memiliki rata-rata waktu berenang sebesar 22,04 menit, kofein 0,26mg/kgBB sebesar 65,16 menit untuk EEBC 10% sebesar 48,59 menit, EEBC 15% sebesar 50,08 menit dan EEBC 20% sebesar 53,18 menit.

Masing-masing kelompok memiliki perbedaan waktu yang cukup jauh, kecuali CMC 0,5% tidak memiliki perbedaan waktu karena CMC 0,5% sebagai kontrol negatif tidak memiliki senyawa yang dapat memberikan efek tonikum. Dari uraian di atas dapat dilihat pada table 4.2.

Tabel 4.2 Hasil Pengamatan Lama Waktu Berenang Mencit Setelah Pemberian Ekstrak Etanol Batang Brotowali (*Tinospora crispa* (L) Miers) Dengan Metode Ketahanan Berenang

Mencit	CMC 0,5%	Kofein	EEBB 10%	EEBB 15%	EEBB 20%	Jumlah
M1	22,34 Menit	65,01 menit	48,06 Menit	48,27 menit	53,58 menit	
M2	22,51 Menit	67,42 menit	48,16 Menit	50,48 Menit	52,48 menit	
M3	21,27 Menit	63,05 menit	49,56 Menit	51,49 Menit	53,49 menit	
Σ	66,12 Menit	195,48 menit	145,78 Menit	150,24 Menit	159,55 menit	717,17 menit
\bar{x}	22,04 Menit	65,16 menit	48,59 menit	50,08 menit	53,18 menit	

Dari tabel diatas telah diperoleh rata-rata selisih waktu berenang mencit sesudah dan sebelum di beri larutan uji dengan cara mengurangkan hasil rata-rata dari tabel di atas. Diperoleh selisih waktu untuk CMC 0,5% adalah 0,59 detik, kofein sebesar 42.87 menit, EEBB 10% sebesar 26,13 menit, EEBB 15% sebesar 27,71 menit, EEBB 20% sebesar 30,64 menit.

Dari uraian di atas dapat kita lihat pada table 4.3

Tabel 4.3 Selisih rata-rata waktu berenang mencit

	CMC 0,5%	kofein	EEBB 10%	EEBB 15%	EEBB 20%
Sebelum pemberian larutan uji	21.45 Menit	22,29 Menit	22,46 Menit	22,37 menit	22,54
Setelah pemberian larutan uji	22,04 Menit	65,16 menit	48,59 menit	50,08 menit	53,18 menit
\bar{x}	0,59 detik	42,87 menit	26,13 menit	27,71 menit	30,64 menit

4.2 Pembahasan

Berdasarkan hasil pengamatan lama waktu berenang mencit menunjukkan bahwa terdapat perbedaan antara kelompok kontrol dan kelompok perlakuan ekstrak etanol batang brotowali konsentrasi 10%,15% dan 20%. Dimana pemberian ekstrak etanol batang brotowali dengan konsentrasi 10% menunjukkan efek tonikum yang lebih pendek pada mencit dengan menggunakan ketahanan berenang rata-rata sebesar 48,59 menit karena zat berkhasiat nya masih sedikit. Pemberian ekstrak etanol batang brotowali dengan konsentrasi 15% menunjukkan efek tonikum yang sedikit lebih panjang pada mencit dengan ketahanan berenang rata-rata sebesar 50,08 menit karena zat berkhasiatnya bertambah banyak. Pemberian ekstrak etanol batang brotowali dengan konsentrasi 20% menunjukkan efek tonikum yang lebih baik pada mencit dengan menggunakan ketahanan berenang rata-rata sebesar 53,18 menit karena zat berkhasiat nya lebih banyak dari konsentrasi sebelumnya. Untuk pemberian CMC 0,5% sebagai kontrol negatif menunjukkan lama waktu ketahanan berenang yang pendek yaitu rata-rata sebesar 22,04 menit. Hal ini menunjukkan bahwa CMC 0,5% sebagai zat pembawa ekstrak etanol batang brotowali tidak mempunyai senyawa yang memberikan efek tonikum. Sedangkan pada pemberian kofein memiliki waktu rata-rata sebesar 65,16 menit. Hal ini dikarenakan pada daya kerja kofein yang dapat meningkatkan kesegaran dan merupakan stimulasi yang sangat baik. Kofein digunakan sebagai kontrol positif karena kofein merupakan senyawa yang memberikan efek psikotonic kuat yang dapat menghilangkan gejala kelelahan (Mutschler, 1991). Hasil penelitian pada kelompok kontrol positif (Kofein 0,26mg/kgBB) menunjukkan bahwa sesudah pemberian kofein terjadi peningkatan waktu bertahan berenang yang sangat tinggi. Hal ini menunjukkan bahwa pada ekstrak etanol batang brotowali pada konsentrasi 20% yang lebih baik dalam memberikan efek tonikum.

Seiring bertambahnya dosis, diduga zat berkhasiat dalam ekstrak etanol batang brotowali juga semakin banyak sehingga aktivitas tonikum yang dihasilkan semakin besar, namun didalam ekstrak etanol batang brotowali terdapat banyak zat berkhasiat sehingga dapat menimbulkan efek samping jika pemakaiannya tidak sesuai dengan dosisnya.

Berdasarkan penelitian ini, dapat dinyatakan bahwa hipotesis penelitian diterima, karena ekstrak etanol batang brotowali (*Tinospora crispa* (L) Miers) terbukti sebagai tonikum karena adanya daya tahan berenang pada mencit jantan.

Dari uraian diatas dapat dilihat pada grafik 4.1

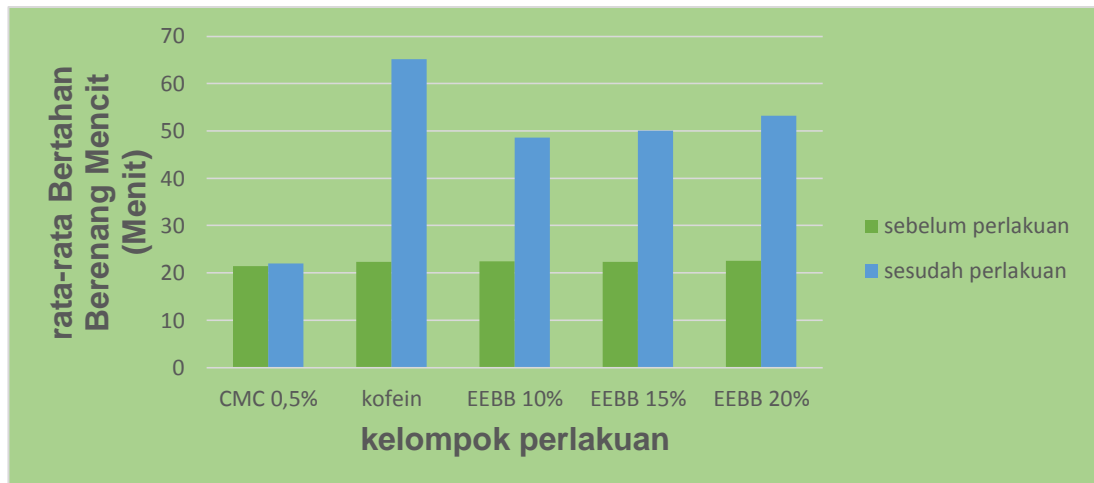

Gambar 4.1 Grafik perbandingan Rata-rata Waktu Bertahan Berenang Mencit Sebelum Dan Sesudah Pemberian Sediaan Uji.

BAB V

KESIMPULAN DAN SARAN

5.1 Kesimpulan

Berdasarkan hasil penelitian, analisis data dan pembahasan maka dapat disimpulkan bahwa:

- a. Ekstrak Etanol Batang Brotowali mempunyai efek tonikum pada mencit jantan.
- b. Daya Tonikum ekstrak etanol batang brotowali pada konsentrasi 20% yang lebih baik dalam memberikan efek tonikum dan memiliki rata-rata waktu ketahanan berenang yang lebih lama dari konsentrasi lainnya.
- c. Namun di dalam ekstrak etanol batang brotowali terdapat banyak zat berkhasiat lainnya yang dapat menimbulkan efek samping jika pemakaian tidak sesuai dengan dosisnya.

5.2 Saran

Disarankan kepada peneliti selanjutnya untuk:

- a. Meneliti khasiat lain dari batang brotowali
- b. Membuat sediaan lain dari batang brotowali yang memberi efek lain selain tonikum/stimulan.

DAFTAR PUSTAKA

- Andiman, Intan, A., Hening, R., 2014. Makalah Persentasi Budidaya Tanaman Obat Tanaman Brotowali, Fakultas Pertanian UGM, Yogyakarta.
- e-journal : Siawan, A. 2010. CERATA Jurnal Farmasi Available at : <http://www.ejournal.stikesmukla.ac.id/index-php/cerata/article/view/9/5>
- Departemen kesehatan, 2013. Farmakope Herbal Indonesia Edisi I. Jakarta : Departemen Kesehatan RI.
- Departemen Kesehatan RI, 1979. Farmakope Indonesia Edisi III, Jakarta : Departemen Kesehatan RI, 33.
- Departemen Kesehatan RI, 1995. Farmakope Indonesia Edisi IV, Jakarta : Departemen Kesehatan RI.
- Departemen Kesehatan RI, 2014. Farmakope Indonesia Edisi V, Jakarta : Departemen Kesehatan RI.
- Fitria Rhisa Fillah, 2017. Uji Efek Tonikum Ekstrak Buah Mengkudu, <https://www.neliti.com/id/publications/98678/uji-efek-tonikum-ekstrak-etanol-buah-mengkudu-morinda-citrifolia-l-terhadap-menc>.
- Hardinge, M.G dan Shryock, H. 2001. Kiat Keluarga Sehat : Mencapai Hidup Prima dan Bugar, <https://anzdoc.com/hardinge-mg-dan-shryock-h-kiat-keluarga-sehat-mencapai-hidup.html>.
- Hermayanti, 2013. Uji Efek Tonikum Ekstrak daun Ceguk terhadap Hewan Uji Mencit. *skripsi*. Jurusan Biologi. Fakultas MIPA. Universitas Negri Makassar.
- Irwan, 2012. Olahraga & Kesehatan Stamina. Diakses pada tanggal 02 April 2012 dari <http://irwanariandi31.blogspot.com/2012/04/stamina.html?m=1>.
- Notoadmojo Soekidjo, 2016. Metodologi Penelitian Kesehatan. Jakarta: Rineka Cipta.

Peraturan Menteri Kesehatan Republik Indonesia nomor 007 Tahun 2012 tentang Registrasi Obat tradisional. Jakarta: Menteri Kesehatan RI.

Politeknik Kesehatan Kemenkes, 2016. Panduan penyusunan Karya Tulis Ilmiah. Medan

Susanti, L., Widiyana, R., Sumarmin, R., 2014. Pengaruh Ekstrak Brotowali terhadap Rasio Sex dan Pertumbuhan Mencit. Jurusan Biologi FMIPA UNP, Padang.

Undang-undang RI No. 36 Tahun 2009 tentang kesehatan. Menteri Kesehatan RI. Jakarta.

Wulandari, Y. 2016. Uji Efek Antipiretik Infusa Batag Brotowali (*Tinospora crispa*) pada Tikus Putih Jantan Galur Wistar yang di induksi Vaksin DPT. *skripsi*. Fakultas Kedokteran Universitas Muhammadiyah Surakarta.

Azkiyah, L, 2017. Penentuan Pola Kadar Kafein Biji Kopi Pada Berbagai Tingkat Penyaringan Menggunakan Response Surface Methodology, <https://scholar.google.com/citations?user=2D3rj2gAAAAJ&hl=id>.

Elly Herwana *et al*, 2005. Efek Pemberian Minuman Stimulan Terhadap Kelelahan Pada Tikus, <https://www.scribd.com/doc/98941781/asam-laktat>.

Hardinge, M.G dan Shryock, H.2001. Kiat Keluarga Sehat : Mencapai Hidup Prima dan Bugar, <https://anzdoc.com/hardinge-mg-dan-shryock-h-kiat-keluarga-sehat-mencapai-hidup.html>.

Valendra, D., 2015, Kafein, [http://repository.unisba.ac.id/bitstream/handle/123456789/385/06bab2_valendra_1010011125_skr_2015.pdf?sequence=6&isAllowed=y#\\$3Bbab](http://repository.unisba.ac.id/bitstream/handle/123456789/385/06bab2_valendra_1010011125_skr_2015.pdf?sequence=6&isAllowed=y#$3Bbab).

Lampiran 1
Master Tabel

No.	Nama	Kelompok 1 Pemberian CMC 0,5%			
		Berat Badan	Volume Pemberian Suspensi	Waktu Ketahanan Berenang sebelum Pemberian	Waktu Ketahanan Berenang setelah Pemberian
1.	Mencit 1	25,26 g	0,16 ml	20,08 menit	22,34 menit
2.	Mencit 2	28,42 g	0,18 ml	23,14 menit	22,51 menit
3.	Mencit 3	32,06 g	0,2 ml	21,14 menit	21,27 menit
		$\sum t$		64,36 menit	66,12 menit
		$\bar{x} t$		21,45 menit	22,04 menit

Keterangan: $\sum t$ = Jumlah dalam satuan waktu, $\bar{x} t$ = rata-rata dalam satuan waktu

No.	Nama	Kelompok 2 Pemberian Kafein 0,26 mg			
		Berat Badan	Volume Pemberian Suspensi	Waktu Ketahanan Berenang sebelum Pemberian	Waktu Ketahanan Berenang setelah Pemberian
1.	Mencit 1	29,12 g	0,18 ml	22,16 menit	65,01 menit
2.	Mencit 2	27,42 g	0,17 ml	21,59 menit	67,42 menit
3.	Mencit 3	32,12 g	0,2 ml	23,12 menit	63,05 menit
		$\sum t$		66,87 menit	195,48 menit
		$\bar{x} t$		22,29 menit	65,16 menit

Keterangan: $\sum t$ = Jumlah dalam satuan waktu, $\bar{x} t$ = rata-rata dalam satuan waktu

No.	Nama	Kelompok 3 Pemberian Ekstrak Etanol Batang Brotowali 10%			
		Berat Badan	Volume Pemberian Suspensi	Waktu Ketahanan Berenang sebelum Pemberian	Waktu Ketahanan Berenang setelah Pemberian
1.	Mencit 1	28,40 g	0,18 ml	22,09 menit	48,06 menit
2.	Mencit 2	24,72 g	0,16 ml	23,17 menit	48,16 menit
3.	Mencit 3	26,42 g	0,17 ml	22,14 menit	49,56 menit
		$\sum t$		67,40 menit	145,78 menit
		$\bar{x} t$		22,46 menit	48,59 menit

Keterangan: $\sum t$ = Jumlah dalam satuan waktu, $\bar{x} t$ = rata-rata dalam satuan waktu

Kelompok 4 Pemberian Ekstrak Etanol Batang Brotowali 15%					

No.	Nama	Berat Badan	Volume Pemberian Suspensi	Waktu Ketahanan Berenang sebelum Pemberian	Waktu Ketahanan Berenang setelah Pemberian
1.	Mencit 1	32,71 g	0,2 ml	23,14 menit	48,27 menit
2.	Mencit 2	25,64 g	0,16 ml	22,43 menit	50,48 menit
3.	Mencit 3	29,08 g	0,18 ml	21,56 menit	51,49 menit
$\sum t$:				67,13 menit	150,24 menit
$\bar{x} t$:				22,37 menit	50,08 menit

Keterangan: $\sum t$ = Jumlah dalam satuan waktu, $\bar{x} t$ = rata-rata dalam satuan waktu

Kelompok 5 Pemberian Ekstrak Etanol Batang Brotowali 20%					
No.	Nama	Berat Badan	Volume Pemberian Suspensi	Waktu Ketahanan Berenang sebelum Pemberian	Waktu Ketahanan Berenang setelah Pemberian
1.	Mencit 1	31,68 g	0,2 ml	22,05 menit	53,58 menit
2.	Mencit 2	33,98 g	0,2 ml	22,46 menit	52,48 menit
3.	Mencit 3	28,12 g	0,18 ml	23,13 menit	53,49 menit
$\sum t$:				67,64 menit	159,55 menit
$\bar{x} t$:				22,54 menit	53,18 menit

Keterangan: $\sum t$ = Jumlah dalam satuan waktu, $\bar{x} t$ = rata-rata dalam satuan waktu

Selisih rata-rata waktu Ketahanan Berenang Mencit					
	CMC 0,5%	kofein	EEBB 10%	EEBB 15%	EEBB 20%
Sebelum pemberian larutan uji	21,45 Menit	22,29 Menit	22,46 Menit	22,37 menit	22,54 menit
Setelah pemberian larutan uji	22,04 Menit	65,16 menit	48,59 menit	50,08 menit	53,18 menit
$\bar{x} t$:	0,59 detik	42,87 menit	26,13 menit	27,71 menit	30,64 menit

Keterangan: \bar{x} = rata-rata

Lampiran 2 Gambar



Gambar 1. Simplisia Batang Brotowali



Gambar 2. Serbuk Simplisia Brotowali



Gambar 3. Ekstrak etanol Batang brotowali



Gambar 4. Suspensi CMC 0,5%



Gambar 5. Mencit



Gambar 6. Suspensi EEBB



Gambar 7. Suspensi EEBB



**Gambar 8.
Penimbangan Hewan**



**Gambar 9. Pemberian oral pada
Mencit**

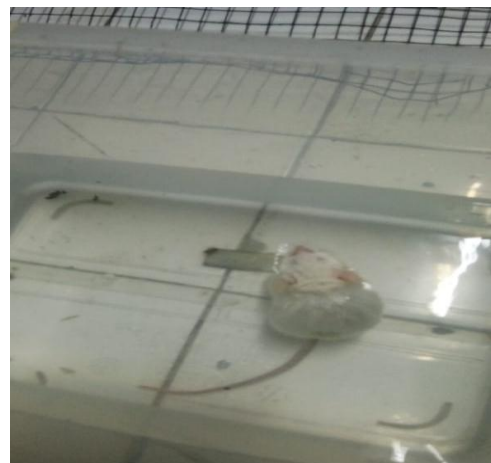

**Gambar 10. Mencit di
Berenangkan**



Gambar 11. Mencit di Berenang



Gambar 12. Tenggelamnya kepala selama 4-5 detik

Lampiran 3

**Table Daftar Volume Maksimal Larutan Sediaan Uji yang Dapat
Diberikan pada Berbagai Hewan**

Jenis Hewan Uji	Volume Maksimal (ml) Sesuai Jenis Pemberian				
	i.v.	i.m.	i.p.	s.c.	p.o.
Mencit (20-30 gr)	0,5	0,05	1,0	0,5-1,0	1,0
Tikus (100 gr)	1,0	0,1	2,5	2,5	5,0
Hamster (50 gr)	-	0,1	1-2	2,5	2,5
Marmut (250 gr)	-	0,025	2-5	5,0	10,0
Merpati (300 gr)	2,0	0,5	2,0	2,0	10,0
Kelinci (2,5 gr)	5-10	0,5	10-20	5-10	20,0
Kucing (3 kg)	5-10	1,0	10-20	5-10	50,0
Anjing (5 kg)	10-20	5,0	20-50	10,0	100,0

(Suhardjono D.1995. Percobaan Hewan Laboratorium. Yogyakarta: Gajah Mada University Press, Hal: 207)

Keterangan:

i.v : Intravena s.c : Subcutan i.p : Intraperitoneal
i.m : Intramuscular p.o : Peroral

Lampiran 4 Tempat melaksanakan penelitian



Nomor : DM.01.05/00/01/365/2019
 Lampiran :
 Perihal : *Mohon Izin Melaksanakan Penelitian*

Medan, 09 Mei 2019

Yang Terhormat,
 Ibu Amriani, M. Kes, Apt
 Kepala Laboratorium Fitokimia
 Di
 Tempat

Dengan Hormat

Dalam rangka kegiatan akademik di Jurusan Farmasi Poltekkes Kemenkes Medan, mahasiswa akan melaksanakan penelitian yang merupakan bagian kurikulum D-III Farmasi, maka dengan ini kami mohon kiranya dapat mengizinkan untuk melaksanakan penelitian di Laboratorium Fitokimia yang ibu pimpin. Adapun nama mahasiswa tersebut adalah:

NAMA MAHASISWA	PEMBIMBING	JUDUL PENELITIAN
Feronika Sihotang NIM. P07539016039	Nurul Hidayah, M.Si.	Uji Hipoglikemik Ekstrak Etanol Daun Teh Hijau (<i>Camellia sinensis</i> L.) Terhadap Mencit Jantan (<i>Mus musculus</i>) yang diinduksi Dexametason
Nurul Ginni Is Amim Siregar NIM. P07539016078	Dra. Antetti Tampubolon, M. Si. Apt.	Perbandingan Konsentrasi Formulasi <i>Blush On</i> Menggunakan Ekstrak Buah Terong Belanda (<i>Solanum betaceum</i> Cav.) Sebagai Pewarna Alami Dan <i>Blush On</i> Merek Emina Sebagai Pembanding
Vivit Agustina NIM. P07539016089	Dra. Tri Bintarti, M.Si., Apt.	Uji Efek Penyembuhan Luka Gores Sediaan Salep Ekstrak Etanol Daun Pirdot (<i>Saurauia vulcani</i> Korth) dengan Pembanding Betadine pada Marmut (<i>Cavia porcellus</i>)
Raihanah A Dzakhirah Rangkuti NIM. P07539016022	Dra. Masniah M.Kes., Apt	Uji Efek Tonikum Ekstrak Etanol Batang Brotowali (<i>Imospora crispa</i> (L) Miers) Pada Mencit Jantan (<i>Mus musculus</i>)
Sagita D. Siahaan NIM. P07539016023	Dra. Tri Bintarti M.Si., Apt	Uji Efek Ekstrak Etanol Daun Harimonting (<i>Rhodomyrtus tomentosa</i>) Terhadap Penyembuhan Luka Bakar Pada Marmut

Lampiran 5 Kartu Laporan Pertemuan Bimbingan KTI

**POLITEKNIK KESEHATAN
JURUSAN FARMASI
JL. AIRLANGGA NO. 20 MEDAN**



KARTU LAPORAN PERTEMUAN BIMBINGAN KTI

Nama Mahasiswa : Raihanah Daakirah A Rangkuti
 NIM : P07539016022
 Pembimbing : Dra. Masniah, M. Kes, Apt

No.	TGL	PERTE MUA	PEMBAHASAN	PARAF MAHASISWA	PARAF PEMBIMBING
1	05/03-19	1.	Konsultasi Judul	<i>[Signature]</i>	<i>[Signature]</i>
2	06/03-19	2.	Acc Judul	<i>[Signature]</i>	<i>[Signature]</i>
3	22/03-19	3.	Diskusi Bab I dan Bab II	<i>[Signature]</i>	<i>[Signature]</i>
4	25/03-19	4.	Revisi Bab I dan Bab II	<i>[Signature]</i>	<i>[Signature]</i>
5	27/03-19	5.	Revisi Bab II	<i>[Signature]</i>	<i>[Signature]</i>
6	10/04-19	6.	Acc Proposal	<i>[Signature]</i>	<i>[Signature]</i>
7	06/05-19	7.	Perbaikan Proposal	<i>[Signature]</i>	<i>[Signature]</i>
8	12/06-19	8.	Diskusi Bab IV dan V dan Abstrak	<i>[Signature]</i>	<i>[Signature]</i>
9	17/06-19	9.	Revisi Bab V dan VI dan Abstrak	<i>[Signature]</i>	<i>[Signature]</i>
10	19/06-19	10.	ACC KTI	<i>[Signature]</i>	<i>[Signature]</i>
11	21/06-19	11.	Seminar hasil	<i>[Signature]</i>	<i>[Signature]</i>
12	21/06-19	12.	UAP	<i>[Signature]</i>	<i>[Signature]</i>

Ketua,
 BADAN PENGEMBANGAN DAN
 PEMBINAAN SUMBER DAYA
 MANUSIA KESEHATAN
 Dra. Masniah, M. Kes, Apt.
 NIP. 196204281995032001
 REPUBLIK INDONESIA

Lampiran 6 Surat Herbarium



HERBARIUM MEDANENSE
(MEDA)
UNIVERSITAS SUMATERA UTARA

Jl. Bioteknologi No 1 Kampus USU, Medan 20155
Telp. 061 - 8223564 Fax. 061 - 8214290 E-mail nusaharapasaribu@yahoo.com

Medan, 16 Mei 2019

No. : 4256/MEDA/2019
Lamp. : -
Hal : Hasil Identifikasi

Kepada YTH,

Sdr/i : Raihanah Dzakhirah Rangkuti
NIM : P0753901022
Instansi : Jurusan Farmasi Poltekkes Kemenkes Medan

Dengan hormat,

Bersama ini disampaikan hasil identifikasi tumbuhan yang saudara kirimkan ke Herbarium Medanense, Universitas Sumatera Utara, sebagai berikut

Kingdom : Plantae
Divisi : Spermatophyta
Kelas : Dicotyledoneae
Ordo : Ranunculales
Famili : Menispermaceae
Genus : *Tinospora*
Spesies : *Tinospora crispa* (L.) Miers ex Hook. Fil & Thoms
Nama Lokal : Batang Brotowali

Demikian, semoga berguna bagi saudara.

Kepala Herbarium Medanense

Dr. Nursahara Pasaribu, M.Sc
NIP. 196301231990032001

Lampiran 7 Ethical Clearance



**KEMENTERIAN KESEHATAN REPUBLIK INDONESIA
KOMISI ETIK PENELITIAN KESEHATAN
POLITEKNIK KESEHATAN KEMENKES MEDAN**

Jl. Jamin Ginting Km. 13,5 Kel. Lau Cih Medan Tuntungan Kode Pos 20136

Telepon: 061-8368633 Fax: 061-8368644

email : kepkk.poltekkesmedan@gmail.com



**PERSETUJUAN KEPK TENTANG
PELAKSANAAN PENELITIAN BIDANG KESEHATAN
Nomor: 0192/KEPK/POLTEKKES KEMENKES MEDAN 2019**

Yang bertanda tangan di bawah ini, Ketua Komisi Etik Penelitian Kesehatan Politeknik Kesehatan Kemenkes Medan, setelah dilaksanakan pembahasan dan penilaian usulan penelitian yang berjudul :

“Uji Efek Tonikum Ekstrak Etanol Batang Brotowali (*Tinospora crispera* (L) Miers) pada Mencit Jantan (*Mus musculus*)”

Yang menggunakan manusia dan hewan sebagai subjek penelitian dengan ketua Pelaksana/
Peneliti Utama : **Raihanah Dzakhirah Arlini Rangkuti**
Dari Institusi : **Jurusan DIII Farmasi Politeknik Kesehatan Kemenkes Medan**

Dapat disetujui pelaksanaannya dengan syarat :
Tidak bertentangan dengan nilai – nilai kemanusiaan dan kode etik penelitian farmasi.
Melaporkan jika ada amandemen protokol penelitian.
Melaporkan penyimpangan/ pelanggaran terhadap protokol penelitian.
Melaporkan secara periodik perkembangan penelitian dan laporan akhir.
Melaporkan kejadian yang tidak diinginkan.

Persetujuan ini berlaku sejak tanggal ditetapkan sampai dengan batas waktu pelaksanaan penelitian seperti tertera dalam protokol dengan masa berlaku maksimal selama 1 (satu) tahun.

Medan, Agustus 2019
Komisi Etik Penelitian Kesehatan
Poltekkes Kemenkes Medan

Ketua,

Dr. Ir. Zuraidah Nasution, M.Kes
NIP. 196101101989102001

Lampiran 8 Perhitungan

1. Pengenceran Etanol 95%

Etanol yang diperlukan 95%, Etanol yang tersedia 96%.

$$V1 \times M1 = V2 \times M2$$

$$V1 \times 96\% = 2,463 \times 95\%$$

$$V1 = (95\% \times 2,463) : 96\%$$

$$= \frac{233,985}{96} = 2,437$$

$$\text{Untuk pengenceran} = 2,463 - 2,437 = 26 \text{ ml}$$

2. Pembuatan Suspensi EEBC

$$\text{Konsentrasi } 10\% = \frac{10}{100} \times 10 = 1 \text{ g EEBC}$$

$$\text{Konsentrasi } 15\% = \frac{15}{100} \times 10 = 1,5 \text{ g EEBC}$$

$$\text{Konsentrasi } 20\% = \frac{20}{100} \times 10 = 2 \text{ g EEBC}$$

3. Pembuatan Suspensi Kofein

Timbang 100mg serbuk kafein, suspensikan dengan CMC 0,5% b/v ad 50 ml.

Jadi volume suspensi kafein untuk mencit 20 g

$$= \frac{0,26 \text{ mg}}{100 \text{ mg}} \times 50 \text{ ml} = 0,13 \text{ ml}$$

4. Pemberian suspensi kafein pada mencit adalah

$$= \frac{\text{berat mencit}}{20 \text{ g}} \times 0,13 \text{ ml} = \text{ ml}$$

$$M1 = \frac{29,12 \text{ g}}{20 \text{ g}} \times 0,13 \text{ ml} = 0,18 \text{ ml}$$

$$M2 = \frac{27,42 \text{ g}}{20 \text{ g}} \times 0,13 \text{ ml} = 0,17 \text{ ml}$$

$$M3 = \frac{32,12 \text{ g}}{20 \text{ g}} \times 0,13 \text{ ml} = 0,2 \text{ ml}$$

5. Pemberian suspensi CMC 0,5%

$$M1 = \frac{25,26 \text{ g}}{20 \text{ g}} \times 0,13 \text{ ml} = 0,16 \text{ ml}$$

$$M2 = \frac{28,42 \text{ g}}{20 \text{ g}} \times 0,13 \text{ ml} = 0,18 \text{ ml}$$

$$M3 = \frac{28,12 \text{ g}}{20 \text{ g}} \times 0,13 \text{ ml} = 0,18 \text{ ml}$$

6. Pemberian Suspensi EEBC 10%

$$M1 = \frac{28,40 \text{ g}}{20 \text{ g}} \times 0,13 \text{ ml} = 0,18 \text{ ml}$$

$$M2 = \frac{24,72 \text{ g}}{20 \text{ g}} \times 0,13 \text{ ml} = 0,16 \text{ ml}$$

$$M3 = \frac{26,42 \text{ g}}{20 \text{ g}} \times 0,13 \text{ ml} = 0,17 \text{ ml}$$

7. Pemberian Suspensi EEBC 15%

$$M1 = \frac{32,71 \text{ g}}{20 \text{ g}} \times 0,13 \text{ ml} = 0,2 \text{ ml}$$

$$M2 = \frac{25,64 \text{ g}}{20 \text{ g}} \times 0,13 \text{ ml} = 0,16 \text{ ml}$$

$$M3 = \frac{29,08 \text{ g}}{20 \text{ g}} \times 0,13 \text{ ml} = 0,18 \text{ ml}$$

8. Pemberian Suspensi EEBB 20%

$$M1 = \frac{31,68 \text{ g}}{20 \text{ g}} \times 0,13 \text{ ml} = 0,2 \text{ ml}$$

$$M2 = \frac{33,98 \text{ g}}{20 \text{ g}} \times 0,13 \text{ ml} = 0,2 \text{ ml}$$

$$M3 = \frac{28,12 \text{ g}}{20 \text{ g}} \times 0,13 \text{ ml} = 0,18 \text{ ml}$$

Lampiran 9

Table Volume Pemberian Oral Pada Mencit

	CMC 0,5%	Kafein	EEBB	EEBB	EEBB
M1	0,5 ml	0,5 ml	0,5 ml	0,5 ml	0,5 ml
M2	0,5 ml	0,5 ml	0,5 ml	0,5 ml	0,5 ml
M3	0,5 ml	0,5 ml	0,5 ml	0,5 ml	0,5 ml

Lampiran 10

Tabel Konversi Dosis Manusia dan Hewan

	Mencit 20 gr	Tikus 200 gr	Marmut 400 gr	Kelinci 1,5 kg	Kucing 2 kg	Kera 4 kg	Anjing 12 kg	Manusia 70 kg
Mencit 20 gr	1,0	7,0	12,25	27,8	29,7	64,1	124,2	387,9
Tikus 200 gr	0,14	1,0	1,74	3,9	4,2	9,2	17,8	56,0
Marmut 400 gr	0,08	0,57	1,0	2,25	2,4	5,2	10,2	31,5
Kelinci 1,5 kg	0,04	0,25	0,44	1,0	1,08	2,4	4,5	14,2
Kucing 2 kg	0,03	0,23	0,41	0,92	1,0	2,2	4,1	13,0
Kera 4 kg	0,016	0,11	0,19	0,42	0,45	1,0	1,9	6,1
Anjing 12 kg	0,008	0,06	0,10	0,22	0,24	0,52	0,1	3,1
Manusia 70 kg	0,0026	0,018	0,031	0,07	0,0076	0,16	0,32	1,0